

【新北市三重區交通中斷作業方式】

102年3月編寫

106年3月修正

目次

一、目的

二、保全對象

三、疏散作業編組

四、作業分工

五、疏散路線規劃

六、運作模式

七、跨區疏散路線

附件一、交通中斷作業流程圖

附件二、疏散路線規劃示意圖

附件三、物資運補路線示意圖

附件四、交通中斷跨區聯外道路示意圖

一、目的：

為因應發生緊急事故至本區交通中斷時，確保三重區居民生命財產安全，訂定本作業方式。

二、保全對象：

於災害發生時，受災之當地住民及受影響之民眾，應受此作業方式規範。

三、疏散作業編組：

新北市三重區公所災情查報人員

新北市三重區災害應變中心作業組、民政組、社會組、工務組、國軍組
新北市政府警察局三重分局

四、作業分工：

1. 新北市三重區公所災情查報人員：依「新北市三重區公所災情查報通報執行計畫」辦理

- (1) 協同里長確認受災區域範圍。
- (2) 將發生之災情回報本區災害應變中心。
- (3) 協助警消人員進行人員疏散、收容作業。

2. 災害應變中心作業組

- (1) 確認受災範圍及彙整災情狀況、交通中斷狀況並回報新北市政府災害應變中心。
- (2) 通知並協助社會組開設收容所，收容受災及臨時受困無法歸宅民眾。
- (3) 聯繫警察單位進行疏散避難及交通疏導作業。
- (4) 配合工務組協調開口合約廠商進行交通搶修。
- (5) 協調聯繫國軍組加入災民收容、道路橋樑搶修等作業。
- (6) 如遇斷糧、緊急醫療等需求時，通報聯繫相關單位進行空投及直升機運補等工作。
- (7) 商請經建組及秘書組建置之自有車輛進行先期運輸工作

3. 災害應變中心民政組

- (1) 協同里長確認受災區域範圍。
- (2) 將發生之災情回報本所災害應變中心。
- (3) 協助警消人員進行人員疏散、收容作業。
- (4) 於災害發生初期依開口合約內容商請三重客運進行輸運工作。

4. 災害應變中心社會組

- (1) 平時確認緊急收容物資數量、儲存地點、保存期限是否妥當。
- (2) 於災害發生時開設收容中心，收容受災災民及臨時無法歸宅民眾。
- (3) 將收容災民概況回報新北市三重區災害應變中心。

5. 災害應變中心工務組

- (1) 於災害應變中心開設前即通知廠商進駐，準備搶災能量。
- (2) 接獲作業組彙整通報時，立即通知廠商進行臨時搶災搶險工作。
- (3) 監督、通報及彙整搶災搶險工作進度及成果予本所災害應變中心。
- (4) 如遇橋樑危險、斷裂或接獲新北市政府災害應變中心通報封橋作業時，協調警察單位進行橋樑封鎖及管制事宜。

6. 新北市政府警察局三重分局

- (1) 接獲民眾報案或新北市三重區災害應變中心作業組通報災情時，進行交通改道等積極處置作為。
- (2) 協助災害應變中心社會組進行災民疏散、無法歸宅災民收容等作業。

- (3) 維持交通中斷搶修地點之秩序維護及車輛進出管制，以確保搶救
能量投入之效率。

7. 災害應變中心國軍組

- (1) 接獲三重區災害應變中心請求，調派國軍協助災民收容疏散、物資運補等工作。
- (2) 如遇聯外橋樑斷裂等狀況，搭建便橋協助地區交通中斷狀況盡早排除。

五、疏散避難路線規劃：

(一) 避難路線(底線為避難處所)如附件二：

1. 自強路四、五段、五華街、仁愛街、溪尾街居民：

- (1) 仁愛街→自強路五段→碧華國中
- (2) 五華街→自強路五段→碧華國中
- (3) 溪尾街→自強路四段→自強路五段→碧華國中

2. 三和路四段、忠孝路一、二段、自強路三段、力行路二段沿線居民：

- (1) 力行路二段→三和路四段→三和國中
- (2) 忠孝路一、二段→自強路三段→三和路四段→三和國中

3. 中正北路、重陽路二段、大仁街、中華街、三民街居民：

- (1) 中正北路→新北大道一段→三重區綜合體育館

(2) 重陽路二段→新北大道一段→三重區綜合體育館

(3) 大仁街→中正北路→新北大道一段→三重區綜合體育館

3. 重新路三、四段、重陽路一段、成功路、集美街、中正南路、大同南路、正義南路、文化南路、五谷王南北街、中興南北街、光復路一段居民：

(1) 重新路三、四段→重安街→集美街→市立三重中學

(2) 重陽路一段→重新路四段→集美街→市立三重中學

(3) 中正南路→重安街→集美街→市立三重中學

(4) 文化南路→光興街→正義南路→光興國小

(5) 重新路五段→五谷王北街→興穀國小

(6) 光復路一段→重新路五段→五谷王北街→興穀國小

(7) 中興南北街→重新路五段→金陵女中

(二) 物資供給路線(本區主要物資集散地於三重區綜合體育館，底線為避難所)如附件三：

1. 新北大道一段(三重區綜合體育館)→中正北、南路→重安街→集美街→市立三重中學

2. 新北大道一段(三重區綜合體育館)→重陽路二至四段→三和路三、四段→三和國中

3. 新北大道一段(三重區綜合體育館)→重陽路二、三段→自強路二至

五段→碧華國中

4. 新北大道一段(三重區綜合體育館)→重陽路二、三段→自強路二至五段→五華街→碧華國小
5. 新北大道一段(三重區綜合體育館)→重新路三段→正義南路→光興國小
6. 新北大道一段(三重區綜合體育館)→重新路三段→正義北路→信義西街→正義國小
7. 新北大道一段(三重區綜合體育館)→重陽路一段(上重新橋)→重新路五段→五谷王北街→興穀國小
8. 新北大道一段(三重區綜合體育館)→重陽路一段(上重新橋)→重新路五段→金陵女中

六、運作模式：

(一)災情發生階段-開設災害應變中心、宣導避難收容訊息

1. (災害應變中心尚未開設):役政災防課接獲通報，除彙整災情外，同時開設災害應變中心，並通知工務課、社會課、新北市政府警察局三重分局進行疏散收容及搶修工作。
2. (災害應變中心已開設):作業組通知工務組、社會組、警察組進行疏散收容及搶修工作。
3. 災害應變中心開設後，應立即宣導避難訊息：民政組與作業組應以

電話、簡訊、智慧里長等方式通知里長，透過里內廣播系統、里鄰編組人力告知等方式告知里民疏散至附近之避難處所。

3-1、區自有車輛先期疏運機制：

作業組通知經建組及秘書組確認本區自有車輛及新巴士，依本區自有車輛名冊徵集，依本作業方式第五項第一點避難疏散路線方式進行初期疏散避難工作。

新巴士疏運方式，原則上依下圖本區新巴士路線圖巡迴收容：



104年7月1日起F301二重線下午班車不走大同路口、三重郵局、正義南路底、同安街1號、重安街口、中正南路、新北市聯合醫院改走「中山藝術公園」回三重區公所。

新北市新巴士F301二重線時刻表

站名 \ 班次	一	二	三	四	五	六	七	八
(起)三重區公所	06:30	07:30	08:30	09:30	10:30	15:30	16:30	17:30
捷運菜寮站								
菜寮								
五谷王廟	06:35	07:35	08:35	09:35	10:35	15:35	16:35	17:35
捷運先春宮站								
中興北街21號								
中興北街123號								
中興北街·興德路口								
中興北街175巷口								
光復路二段58號	06:45	07:45	08:45	09:45	10:45	15:45	16:45	17:45
光復路一段138號								
光復路一段78號								
神農街口								
先春宮	06:50	07:50	08:50	09:50	10:50	15:50	16:50	17:50
清傳商職								
觀水公園								
博愛新村	06:55	07:55	08:55	09:55	10:55	15:55	16:55	17:55
二重國小								
二重國中								
忠孝路口								
果菜市場	07:00	08:00	09:00	10:00	11:00	16:00	17:00	18:00
明志國中								
三重運動場	07:05	08:05	09:05	10:05	11:05	16:05	17:05	18:05
大同路口	07:10	08:10	09:10	10:10	11:10			
三重郵局								
正義南路底								
同安街1號	07:15	08:15	09:15	10:15	11:15			
重安街口								
中正南路								
新北市立聯合醫院								
中山藝術公園(THANK)								
(終)三重區公所	07:25	08:25	09:25	10:25	11:25	16:15	17:15	18:15

表列時間為大約巴士抵達時間，請搭車市民提前等候(例假日停駛)

圖示 1：二重線新巴士路線

新北市新巴士 F303 永福線
NEW Taipei City BUS

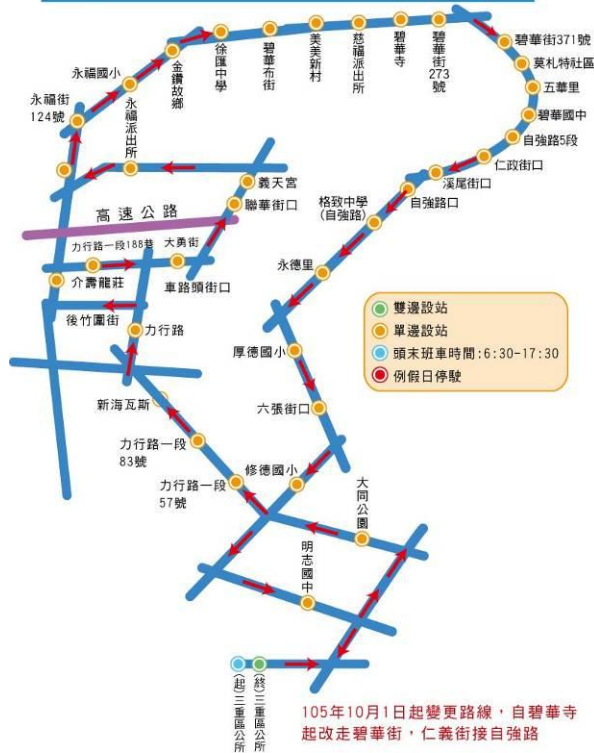

新北市新巴士F303永福線時刻表

站名	班次	一	二	三	四	五	六	七	八
(起)三重區公所	06:30	07:30	08:30	09:30	10:30	14:30	15:30	16:30	
大同公園									
力行路一段57號									
力行路一段83號	06:34	07:34	08:34	09:34	10:34	14:34	15:34	16:34	
新海瓦斯									
力行路									
西班牙水花園	06:37	07:37	08:37	09:37	10:37	14:37	15:37	16:37	
介壽龍莊									
車路頭街口									
聯華街口									
義天宮	06:42	07:42	08:42	09:42	10:42	14:42	15:42	16:42	
永福派出所									
下竹圍街34號									
永福街124號									
永福國小									
金鑽故鄉									
徐匯中學	06:48	07:48	08:48	09:48	10:48	14:48	15:48	16:48	
碧華布街									
美美新村									
慈福派出所	06:51	07:51	08:51	09:51	10:51	14:51	15:51	16:51	
碧華寺									
碧華街273號									
碧華街371號									
蕙荖特社區	06:55	07:55	08:55	09:55	10:55	14:55	15:55	16:55	
五華里									
碧華國中									
自強路五段									
仁政街口									
溪尾街口	07:00	08:00	09:00	10:00	11:00	15:00	16:00	17:00	
自強路口									
格致中學(自強路)									
永德里									
厚德國小	07:08	08:08	09:08	10:08	11:08	15:08	16:08	17:08	
六張街口									
修德國小									
明志國中									
(終)三重區公所	07:25	08:25	09:25	10:25	11:25	15:25	16:25	17:25	

表列時間為大約巴士抵達時間，請搭車市民提前等候(春節期間及例假日停駛)

圖示 2：永福線新巴士路線

新北市新巴士 F302 龍濱線
NEW Taipei City BUS



新北市新巴士F302龍濱線時刻表

站名	班次	一	二	三	四	五	六	七	八
(起)三重區公所	06:30	07:30	08:30	09:30	10:30	14:30	15:30	16:30	
新北市立聯合醫院									
大同路口	06:34	07:34	08:34	09:34	10:34	14:34	15:34	16:34	
全國戲院									
三重客運									
長壽西街口	06:38	07:38	08:38	09:38	10:38	14:38	15:38	16:38	
三安里									
龍門路口									
德林寺									
崇德社區	06:40	07:40	08:40	09:40	10:40	14:40	15:40	16:40	
仁愛街口									
仁愛街125巷口									
仁愛街125巷97號									
仁義街									
五常郵局	06:45	07:45	08:45	09:45	10:45	14:45	15:45	16:45	
五常公園									
仁愛街266號(祭善祠)									
仁政街19號(聖安宮)									
仁政街113號									
仁愛街315巷口	06:50	07:50	08:50	09:50	10:50	14:50	15:50	16:50	
五常郵局									
仁義街									
仁義街12號									
三德活動中心									
龍濱活動中心	07:00	08:00	09:00	10:00	11:00	15:00	16:00	17:00	
龍濱公園									
長興街口									
長泰派出所									
長生街口									
三重派出所(福德里)									
捷運台北橋站	07:10	08:10	09:10	10:10	11:10	15:10	16:10	17:10	
國園戲院									
大同路口									
新北市立聯合醫院									
(終)三重區公所	07:20	08:20	09:20	10:20	11:20	15:20	16:20	17:20	

表列時間為大約巴士抵達時間，請搭車市民提前等候(春節期間及例假日停駛例假日停駛)

圖示 3：龍濱線新巴士路線

新巴士可每趟可載運 90 人，終點為新北市三重區公所避難收容中心。

秘書室之本區自有車輛，依災害通報災情較為嚴重區域優先進行疏散避難，依本區各避難收容所疏散避難路線進行收容。

3-2、宣導管道依新北市三重區多媒體宣導災害防救管道執行計畫辦理：

(1)簡訊聯繫：

發生災害後公所立即成立災害應變中心，待指揮官(區長或代理人)下令進行疏散避難收容指令後，作業組應立即將疏散避難訊息以簡訊方式通報需辦理的里辦公處，以便里長進行廣播宣導民眾避難。社會組收容所開設完畢後，亦需以此方式進行訊息傳遞。

(2)電話確認：

簡訊發送後半小時，民政組應以災情查報小組編制進行本區各里是否收到簡訊確認，如未收到簡訊之里辦公處應以電話方式告知，請里長進行廣播宣導民眾避難。

(3)智慧里長系統訊息發送：

非急迫性之訊息傳送，如本區垃圾清運時間、氣象測報資訊、停止上班上課等訊息，以智慧里長系統發送予各里長平板電腦介面。

(4)各區里電子看板及公佈欄資訊張貼：

非急迫性之訊息傳送，如本區垃圾清運時間、氣象測報資訊、停止上班上課等訊息，將相關公文或通知透過里內電子看板及公佈欄進行資訊公告。

(二)災情應變階段-避難、收容、搶修

1. 作業組:持續協調工務組、社會組、警察組及民政組需求，並提供研判是否需要請求國軍組加入支援之情資及開設前進指揮所之整備工作，彙整災情及應變狀況予新北市政府災害應變中心。
2. 民政組:除災情查報外，支援社會組開設收容災民及臨時無法歸宅之其他地區居民。
3. 社會組:立即開設臨時避難收容所，提供食物及休息照護予災民，並將統計收容狀況交與本區災害應變中心。
4. 警察組:協助民政組及社會組進行災民疏散及避難災害收容所作業，疏導中斷地區交通狀況，並針對搶修區域進行交通管制。
5. 工務組:發生中斷狀況時聯繫廠商積極搶修，並隨時回報搶通最新進度。
6. 如果災害重大損害，無法搶通本區連外橋樑，依本作業方式第七點啟動跨區疏散機制。

七、跨區疏散路線：

交通中斷狀況發生時，本區運作原則首重就地安置收容及盡快搶通交通路線，並依作業方式第六點運作模式進行各組業務。

但如果發生下列狀況，作業組除向新北市政府災害應變中心報告狀況外，應立即啟動跨區疏散居民機制，優先疏散需就醫對象及本區無法收容安置對象。

(一) 應立即啟動疏散機制狀況：

1. 研判交通中斷搶災狀況可能達一周以上。
2. 災害有擴大至全區之狀況。
3. 避難收容處所收容能量不足或處所有受災可能。
4. 有緊急需求之就醫傷患或受災戶無法收容之個案對象。

(二) 疏散方式：

1. 作業組通報新北市政府災害應變中心，接獲疏散指令後，立即通報警政組針對疏散他區之路線設立管制及宣導崗哨。
2. 作業組請民政組依疏散對象進行列冊後回報，並規劃跨區撤離順序及撤離路線。
3. 請民政組依運輸開口合約請協力廠商派遣車輛，至各撤離疏散集合點接運民眾，並請警政組協助維持撤離秩序。

附件一：交通中斷作業流程圖

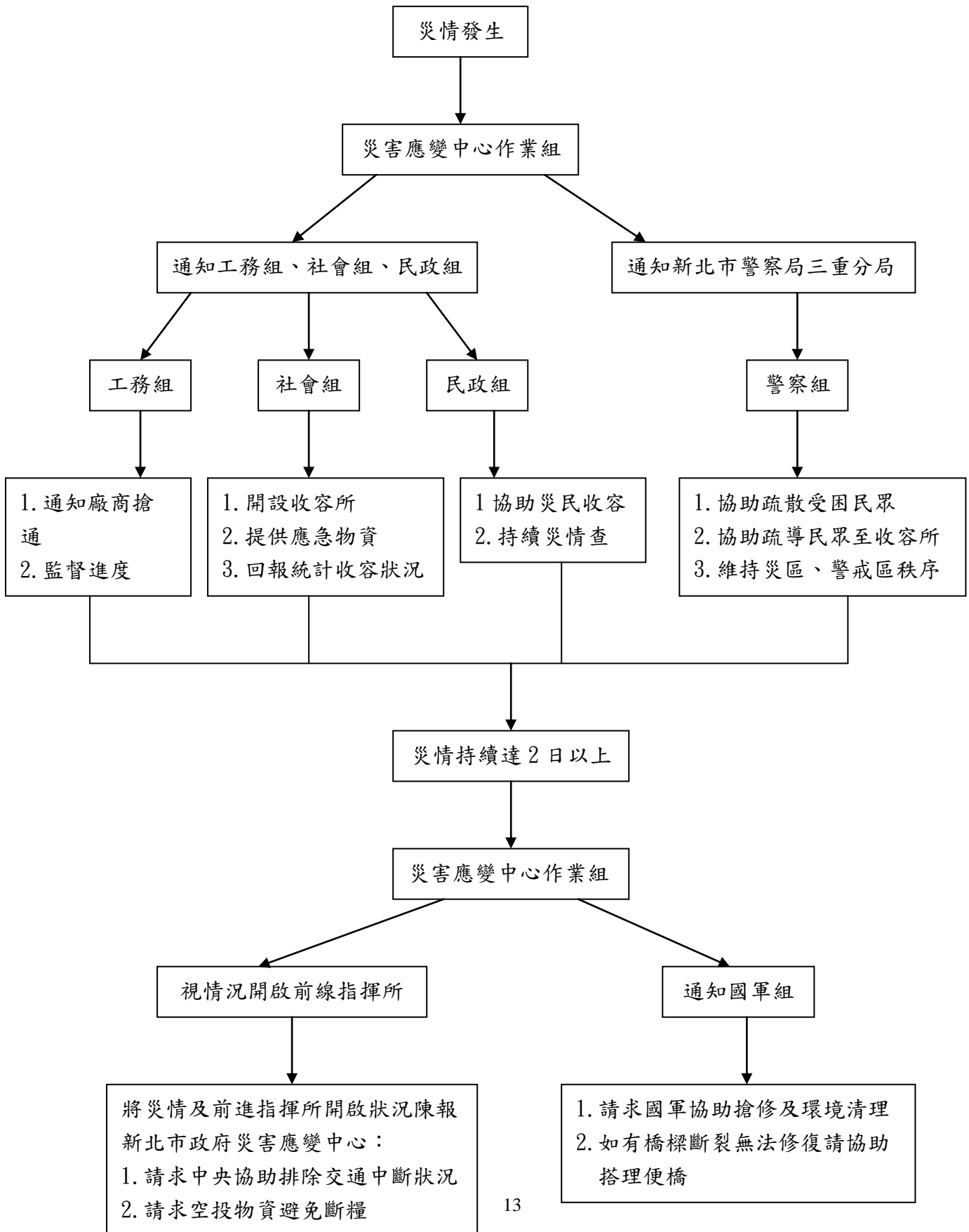

附件二、避難疏散路線示意圖

1. 自強路五段、五華街、仁愛街、溪尾街居民：
以碧華國中疏散避難場所為目標

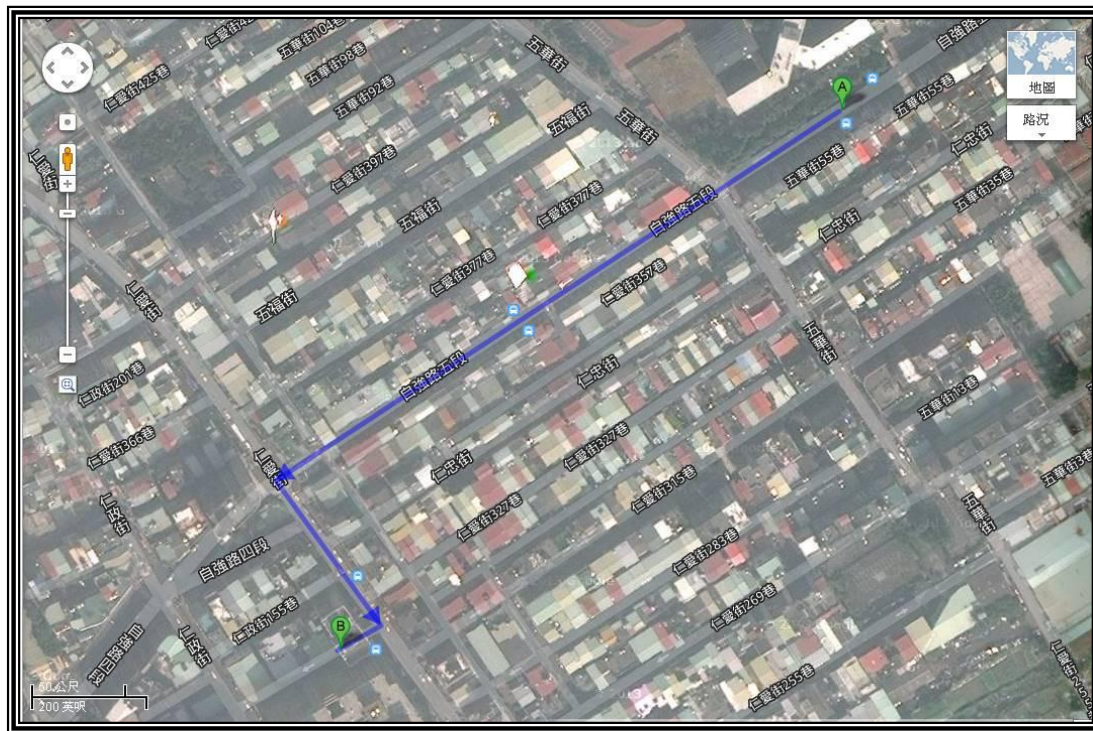

圖：仁愛街→自強路五段→碧華國中

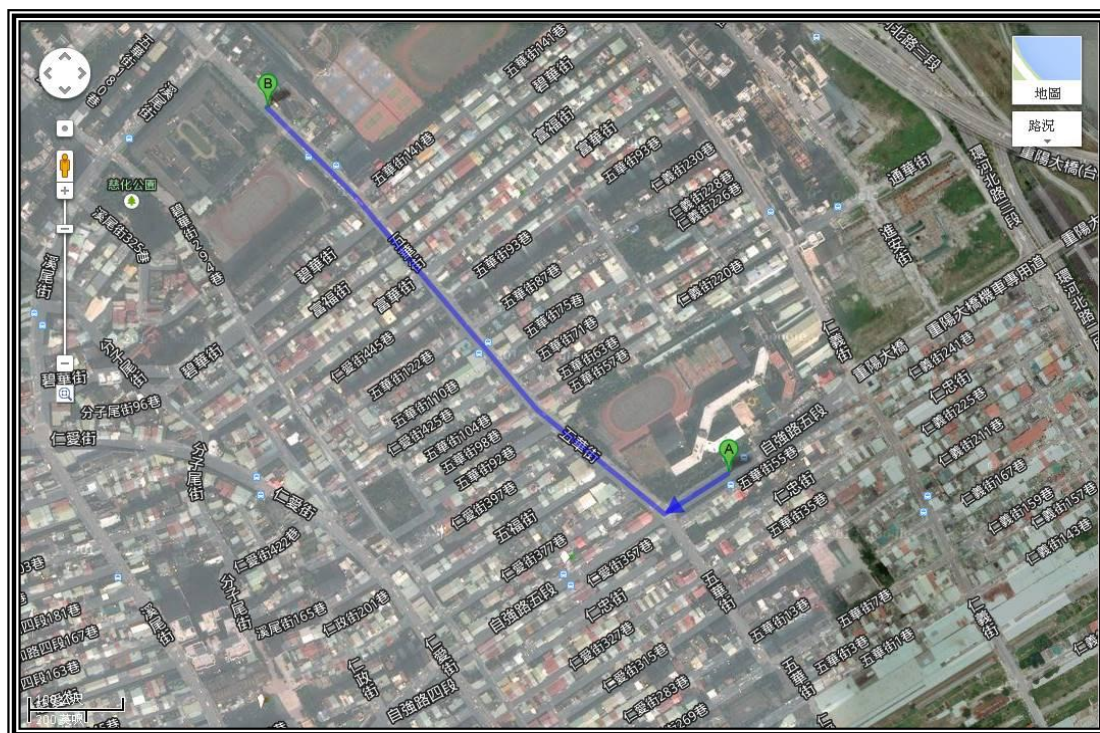

圖：五華街→自強路五段→碧華國中



圖：溪尾街→自強路四段→自強路五段→碧華國中

2. 三和路四段、忠孝路一、二段、自強路三段、力行路二段沿線居民：
以三和國中為避難收容場所



圖：力行路二段→三和路四段→三和國中

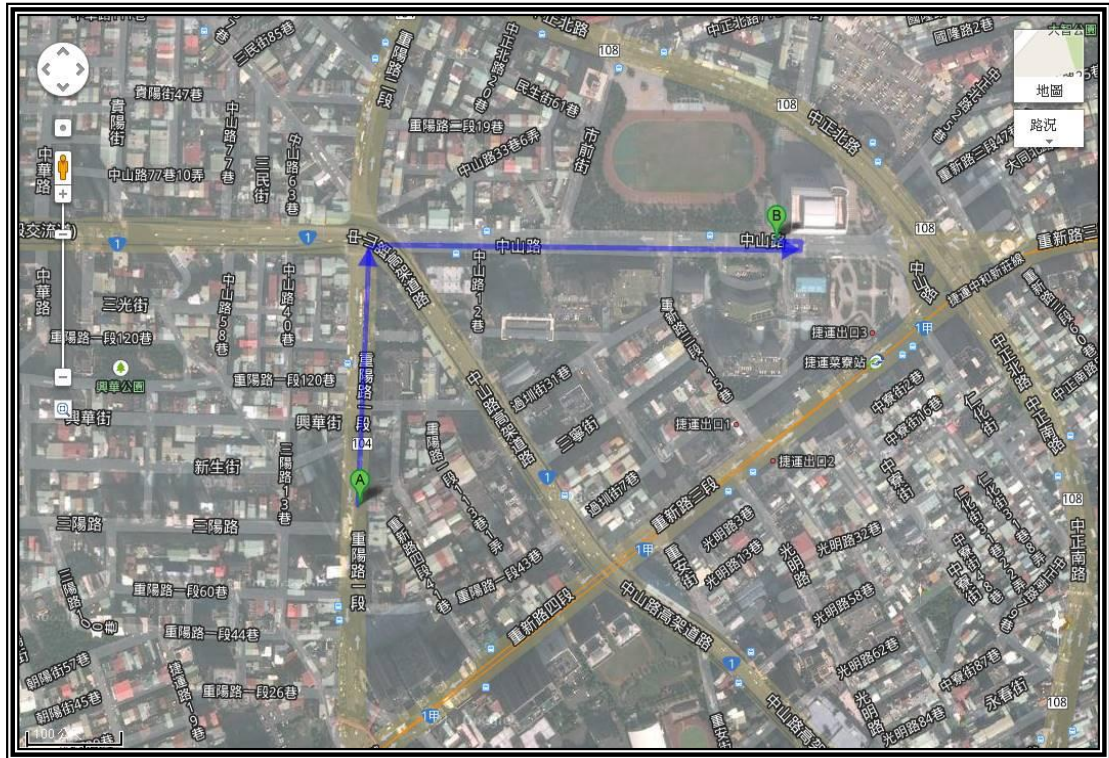

圖：重陽路一、二段→新北大道一段(原為中山路)→三重區綜合體育場



圖：大仁街→中正北路→新北大道一段(原為中山路)→三重區綜合體育場

4. 重新路三、四段、重陽路一段、成功路、集美街、中正南路、大同南路、正義南路、文化南路、五谷王南北街、中興南北街、光復路居民：
 重新、重陽路、中正南路附近居民以市立三重中學為避難處所
 文化南路、光興街、正義南路以光興國小為避難處所
 五谷王北街以興穀國小為避難處所
 光復路、中興南北街及重新路五段以金陵女中為避難處所

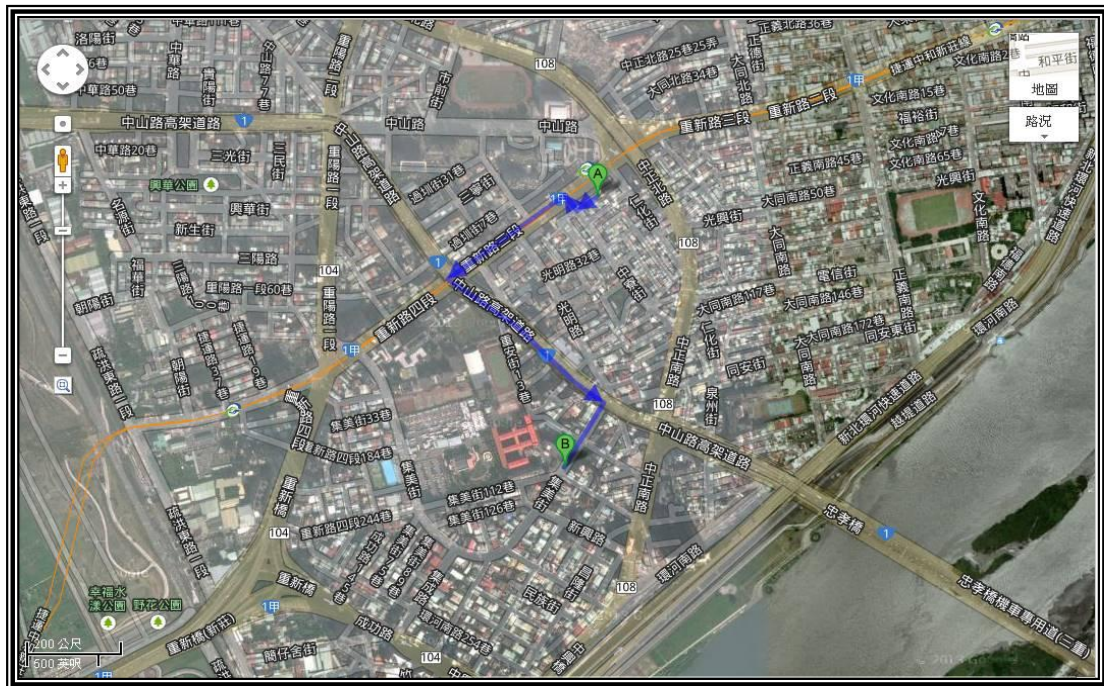

圖：重新路三、四段→重安街→集美街→市立三重中學

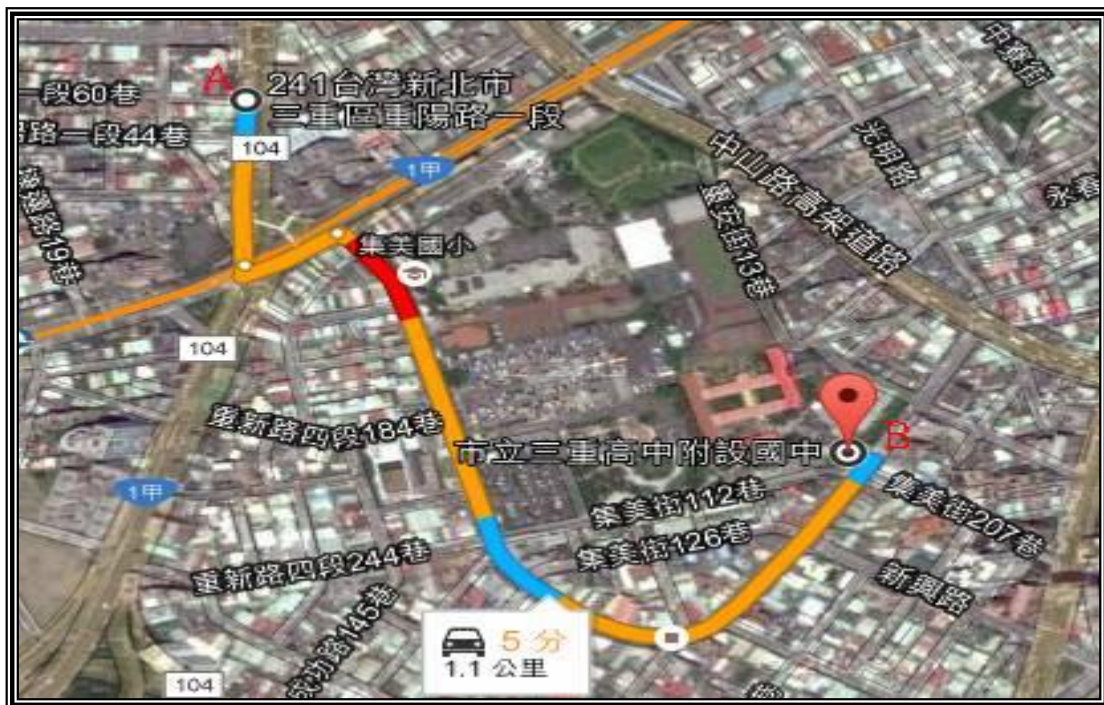

圖：重陽路一段→重新路四段→集美街→市立三重中學



圖：中正南路→重安街→集美街→市立三重中學



圖：文化南路→光興街→正義南路→光興國小



圖：重新路五段→五谷王北街→興穀國小

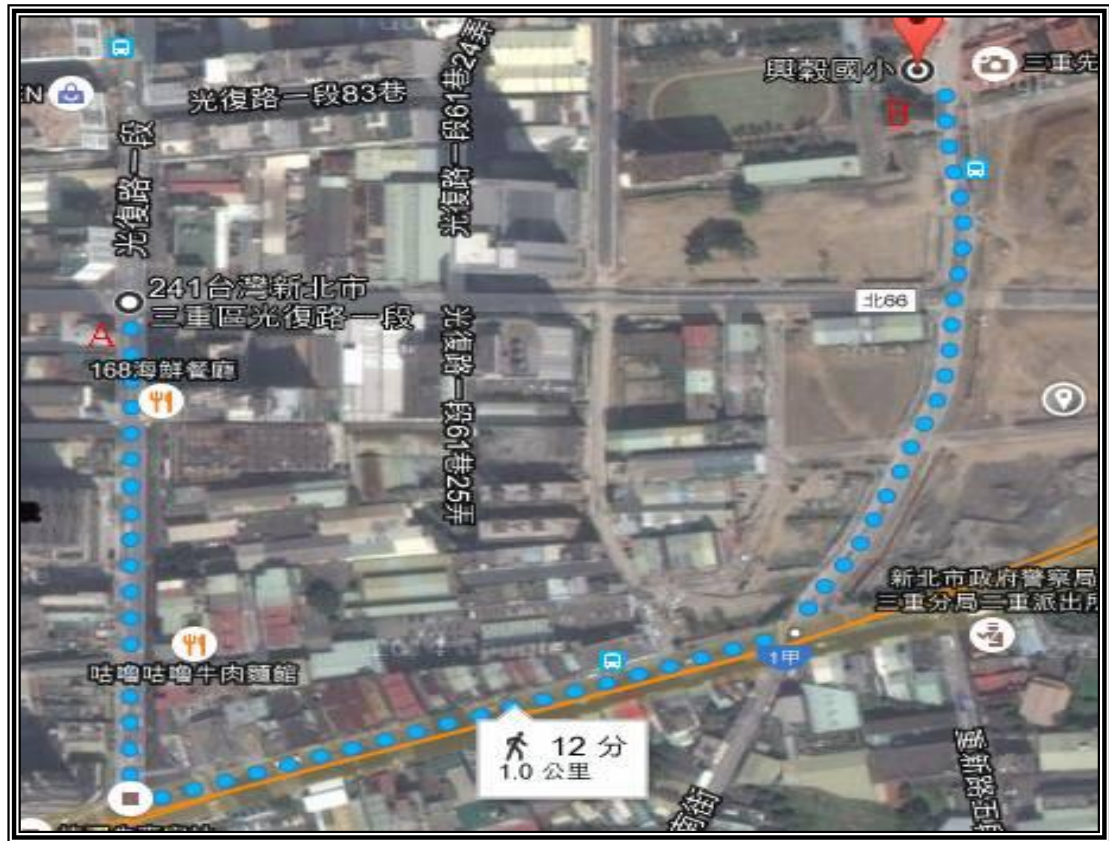

圖：光復路一段→重新路五段→五谷王北街→興穀國小



圖：中興南北街→重新路五段→金陵女中

附件三：物資供給路線示意圖

集中地為新北市三重區綜合體育館

以三重區綜合體育館為中心，供給給各避難處所：

(1)三重綜合體育館→市立三重中學

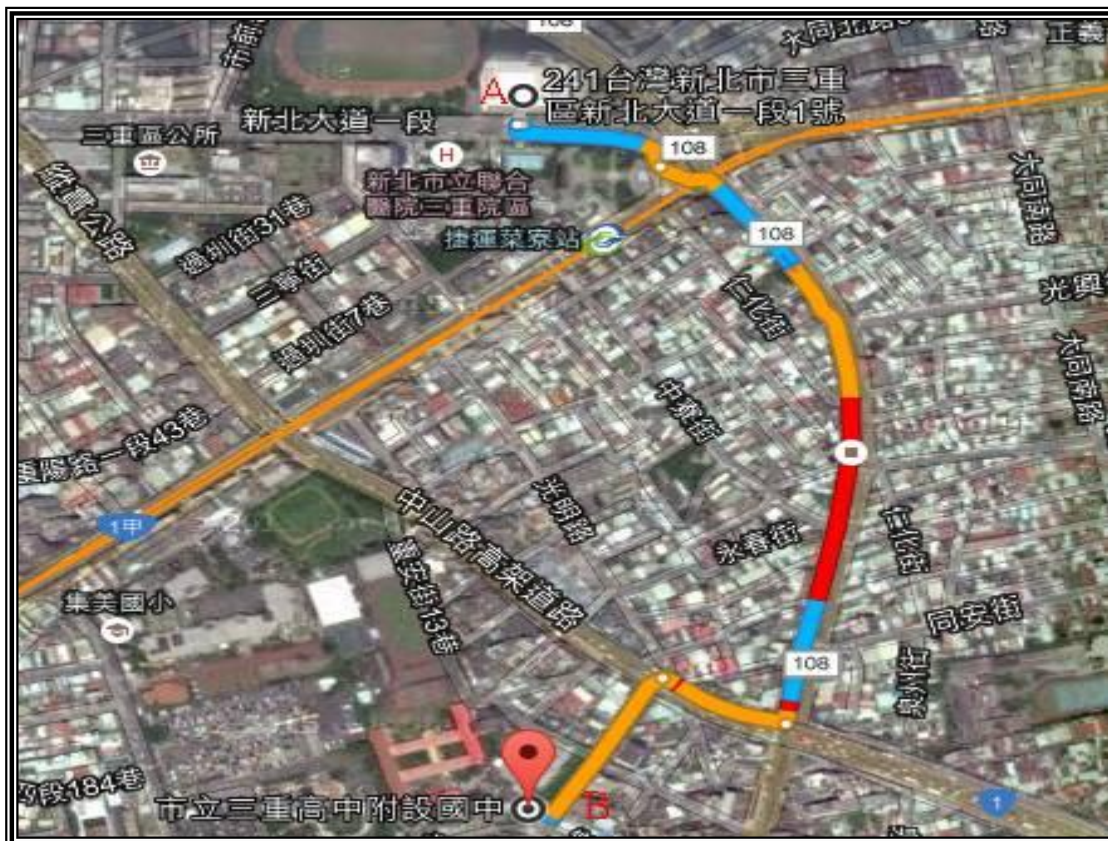

圖：新北大道一段(三重區綜合體育館)→中正北、南路→重安街→集美街→市立三重中學

(2)三重綜合體育館→三和國中



圖：新北大道一段(三重區綜合體育館)→重陽路二至四段→三和路三、四段→三和國中

(3)三重綜合體育館→碧華國中

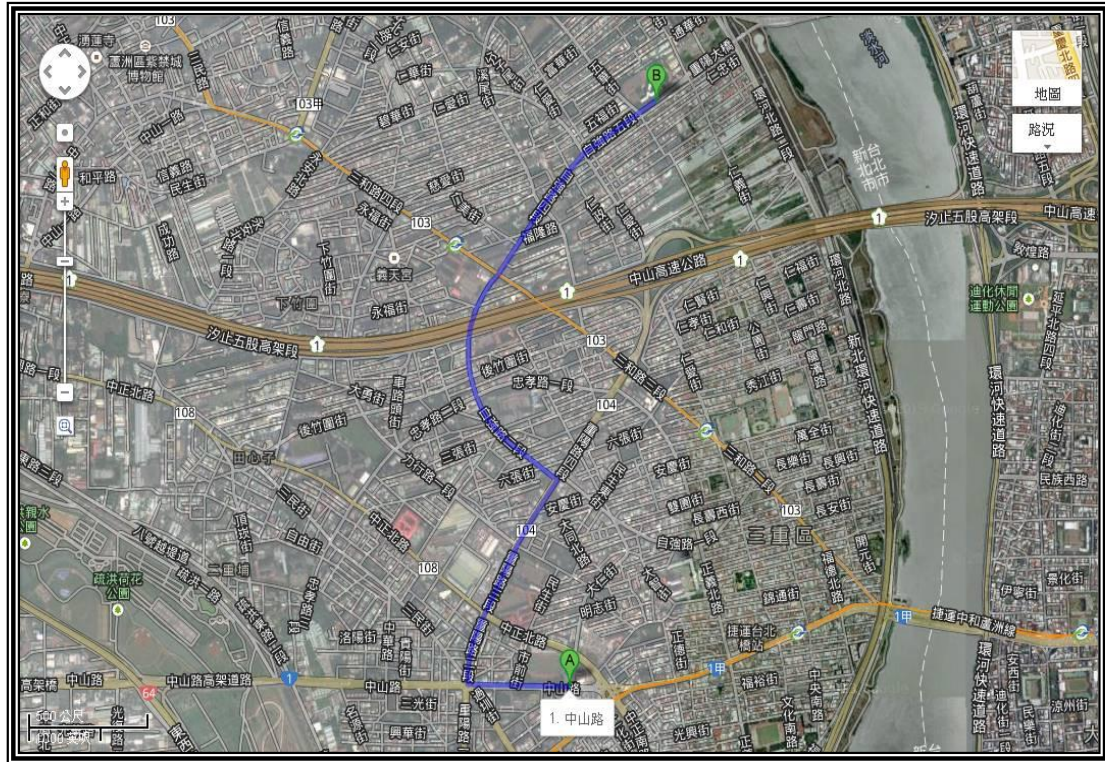

圖：體育館→新北大道一段→重陽路二、三段→自強路二至五段→碧華國中

(4)三重綜合體育館→碧華國小



圖：新北大道一段(三重區綜合體育館)→重陽路二、三段→自強路二至五段→五華街→碧華國小

(5) 三重綜合體育館→光興國小

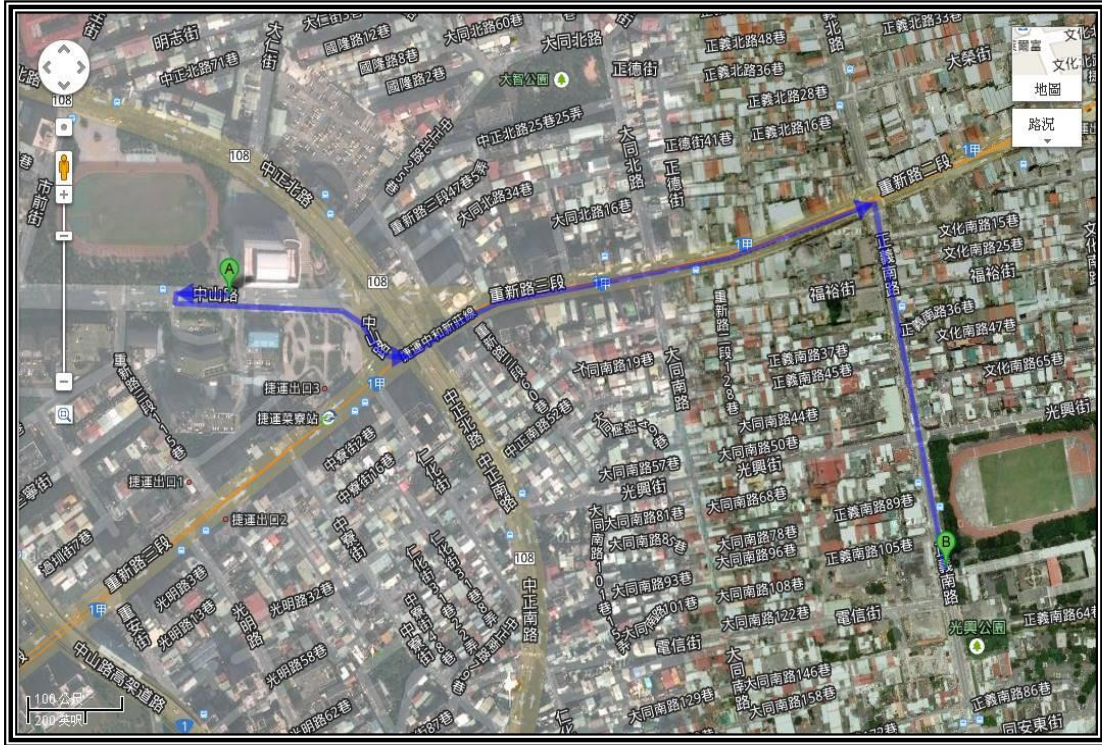

圖：體育館→新北大道一段(原為中山路)→重新路三段→正義南路→光興國小

(6) 三重綜合體育館→正義國小

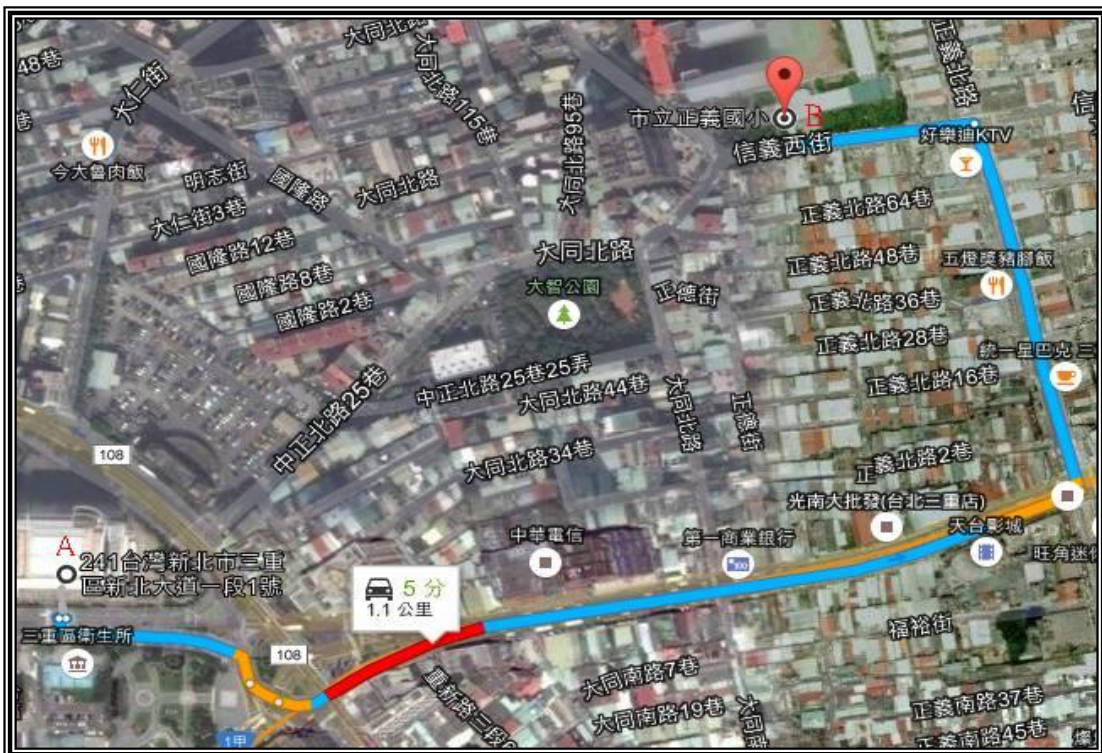

圖：新北大道一段(三重區綜合體育館)→重新路三段→正義北路→信義西街→正義國小

(7) 三重綜合體育館→興穀國小

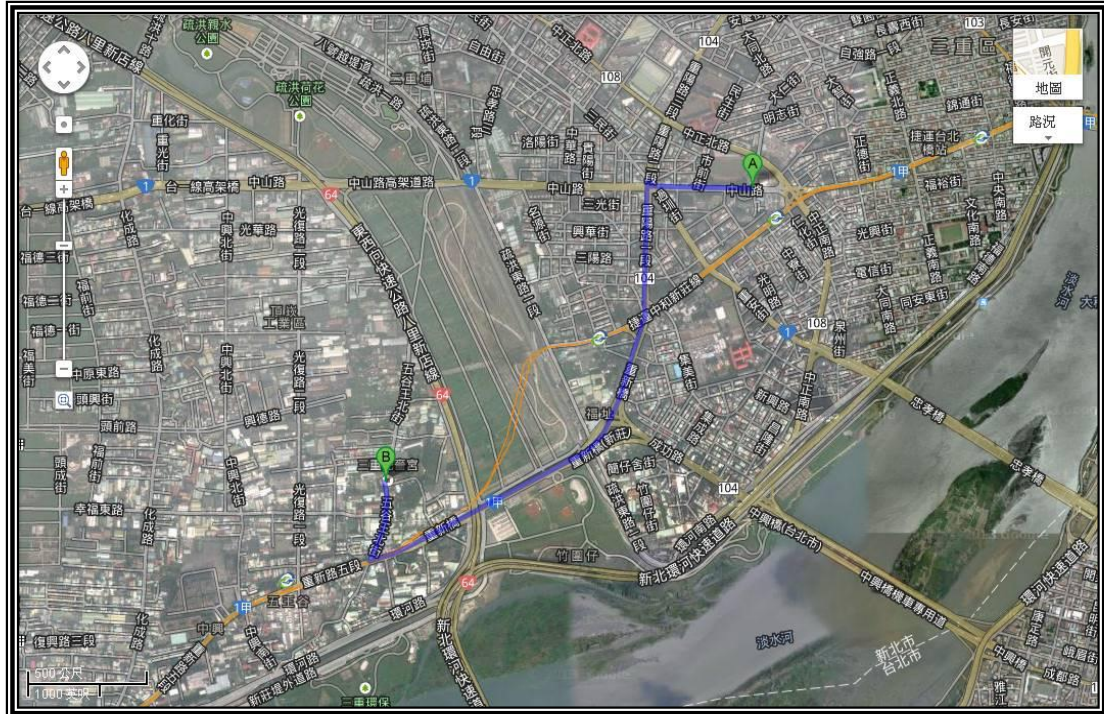

圖：體育館→新北大道一段(原為中山路)→重陽路一段(上重新橋)→重新路五段→五谷王北街→興穀國小

(8) 三重綜合體育館→金陵女中

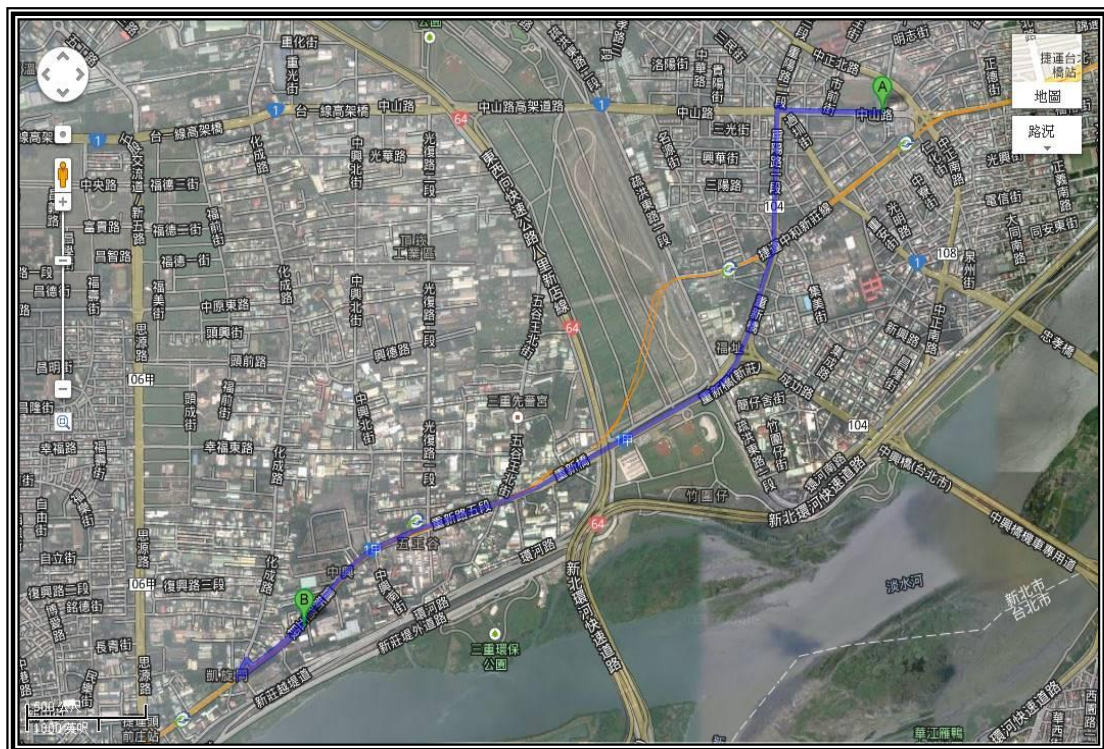

圖：體育館→新北大道一段(原為中山路)→重陽路一段(上重新橋)→重新路五段→金陵女中

附件四：交通中斷跨區聯外道路示意圖

路線一：三重區公所→新莊區

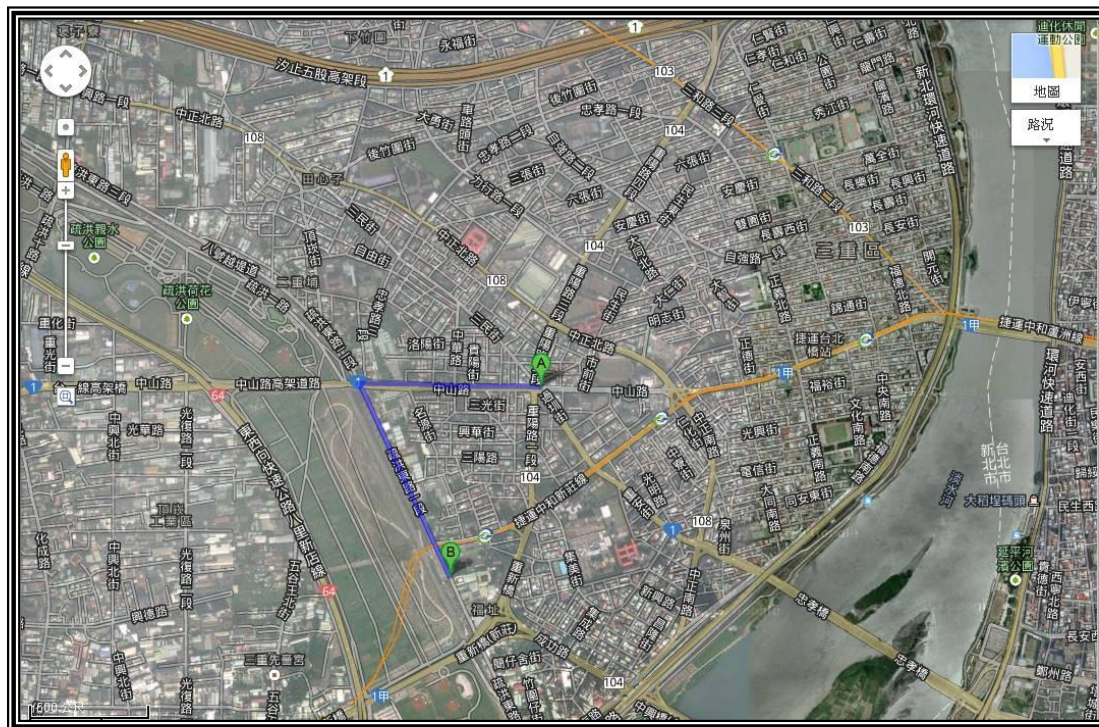

圖：(1)三重區公所→新北大道一段(原為中山路)→疏洪東路一段

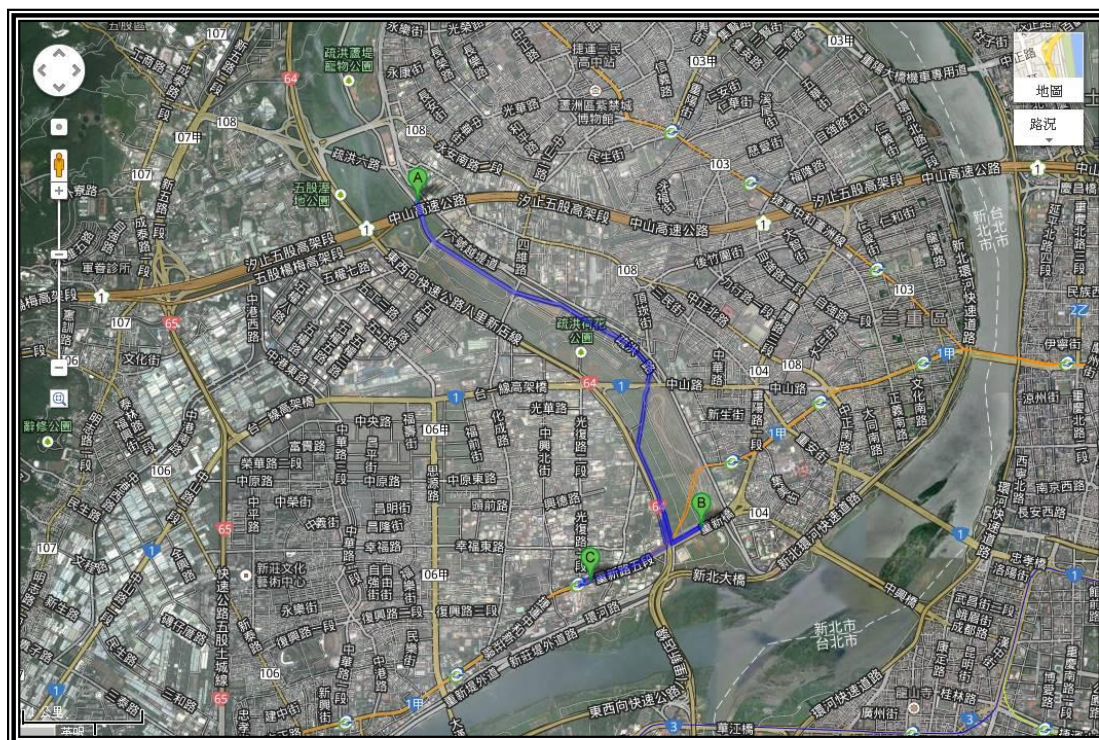

圖：(2)疏洪東路一段→疏洪一路→疏洪十六路→重新路五段→新莊區

路線二：三重區公所→五股區

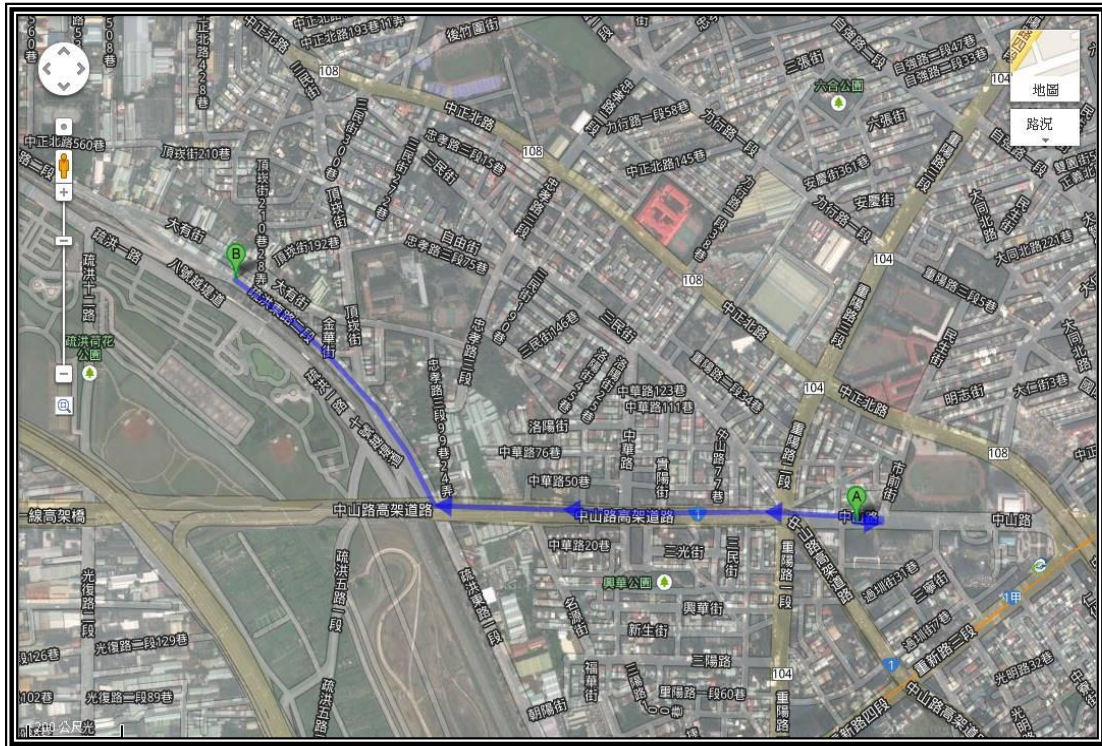

圖：(1)三重區公所→新北大道一段(原為中山路)→疏洪東路二段



圖：(2)疏洪東路二段→十號越堤道→疏洪五路一段→三號越堤道→疏洪西路→五股區

路線三：三重區公所→板橋區

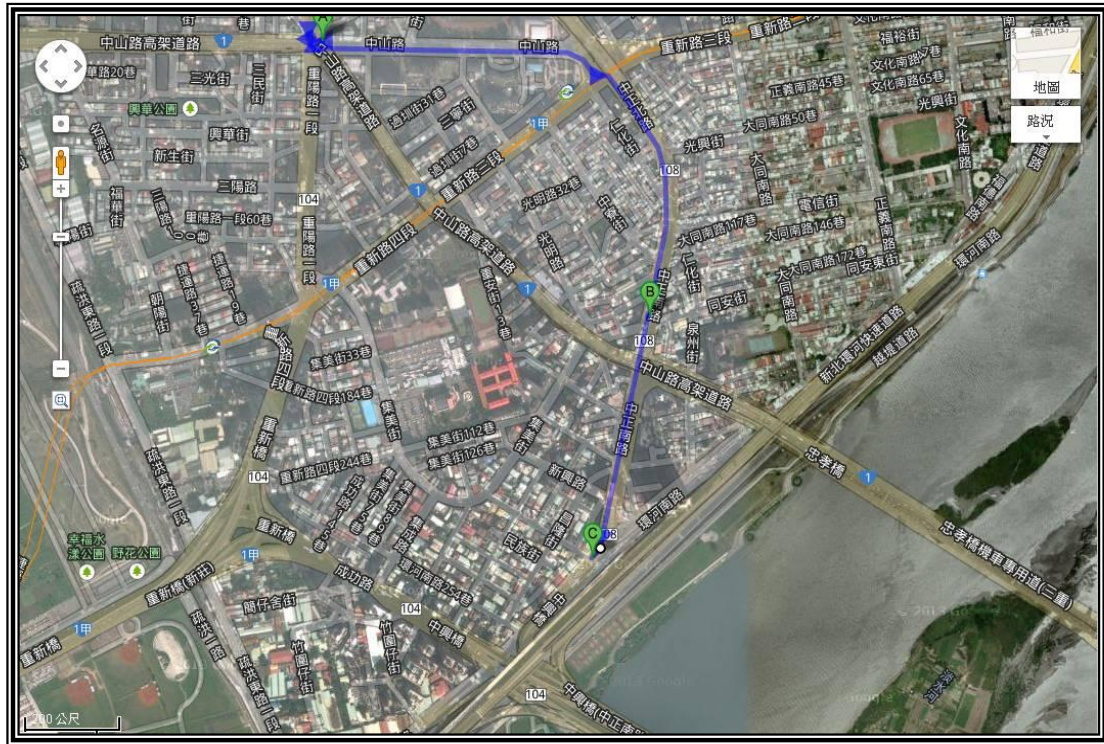

圖：(1)三重區公所→新北大道一段(原為中山路)→中正南路→環河南路

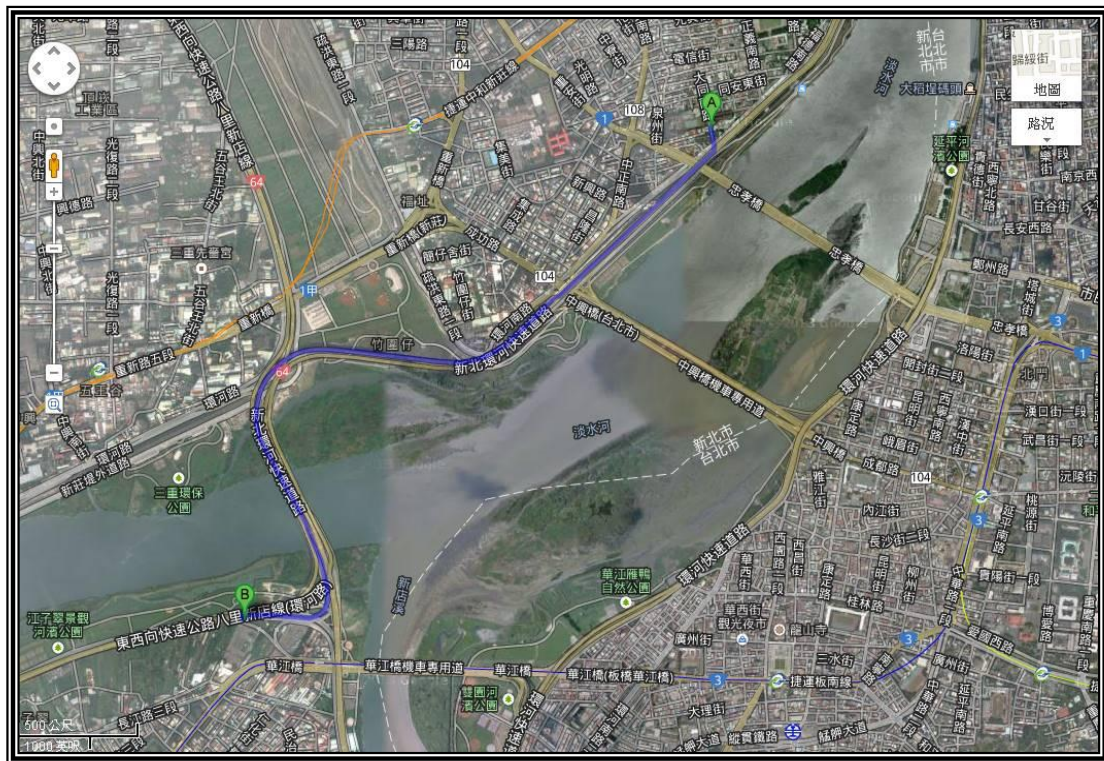

圖：(2)環河南路→新北環河快速道路→板橋區環河路